

2020年度 入学試験要項

自己推薦入学試験(総合評価型) 自己推薦入学試験(特性評価型)

目 次

〔自己推薦入学試験(総合評価型)〕

- 1. 募集人員・試験日程 1
- 2. 選考方法・時間割・配点 2
- 3. 出願資格 3
- 4. 出願手続 4

〔自己推薦入学試験(特性評価型)〕

- 1. 募集人員・試験日程 5
- 2. 選考方法・時間割・配点 5
- 3. 出願資格 6
- 4. 出願手続 7

〔共 通 事 項〕

- 5. 入学試験場 8
- 6. 合格発表・入学手続 8
- 7. 入学手続金 9

- 自己推薦入学試験(総合評価型)奨学金 10
(付) 志願票記入上の注意と記入例
交通案内

本学所定用紙は全て本学HPよりダウンロードしご活用ください

URL:<https://www.komazawa-u.ac.jp/visitor-prospective/>



自己推薦入学試験（総合評価型）

1. 募集人員・試験日程

学部・学科（専攻）		募集人員	出願期間	試験日	合格発表	入学手続金 納入期間	
仏 教 学 部		10人	2019年 10月3日(木) ∪ 10月10日(木) (郵送、消印有効)	10月27日(日)	11月14日(木) (合格者のみ 速達発送)	1次手続 合格発表日 ∪ 2019年 11月22日(金) 2次手続 『入学関係書類』 受取日 ∪ 2020年 3月10日(火)	
文学部	国 文 学 科	10人					
	英 米 文 学 科	10人					
	地理 学科	地域文化研究専攻					8人
		地域環境研究専攻					8人
	歴史 学科	日本史学専攻					10人
		外国史学専攻					8人
		考古学専攻					4人
	社会 学科	社会学専攻					5人
社会福祉学専攻		3人					
心 理 学 科	10人						
経済学部	経 済 学 科	7人					
	商 学 科	6人					
	現代応用経済学科	5人					
法学部	法律学科フレックスA	25人					
	法律学科フレックスB	10人					
	政 治 学 科	10人					
経営学部	経 営 学 科	30人					
	市 場 戦 略 学 科	20人					
医療健康科学部	診療放射線技術科学科	9人					
グローバル・メディア ・スタディーズ学部	グローバル・メディア学科	30人					

(注1) 法学部法律学科は昼夜開講制を実施。フレックスAは「昼間主コース」、フレックスBは「夜間主コース」とも表示します。

(注2) 仏教学部は1・2年次で学科の区別はありません。3年次から本人の希望と選考により禅学科・仏教学科に分かれます。

(注3) 入学手続金納入：1次手続…入学登録料、2次手続…学費等

2. 選考方法・時間割・配点

1 時限 (10:00 ~ 11:00)	2 時限 (12:00 ~)
小 論 文 国文学科は「日本文学(筆記、小論文を含む)」	面 接 口 試

※文学部社会学科社会学専攻・法学部政治学科においては、グループ討論形式で面接口試を行う。

※9時45分までに試験室に入室してください。

※面接口試の終了時間は、出願状況・面接順により異なりますので、ご承知おきください。

配点

学部・学科(専攻)		出願書類(書類審査)	小論文	面接口試	合 計	
仏 教 学 部		100	100	100	300	
文 学 部	国 文 学 科	100	100	100	300	
	英 米 文 学 科	100	100	100	300	
	地理学科	地域文化研究専攻	50	100	100	250
		地域環境研究専攻				
	歴史学科	日本史学専攻	100	100	100	300
		外国史学専攻				
		考古学専攻				
	社会学科	社会学専攻	50	100	100(グループ討論)	250
社会福祉学専攻		100	100	100	300	
	心 理 学 科	100	100	100	300	
経 済 学 部	経 済 学 科	50	100	100	250	
	商 学 科					
	現代応用経済学科					
法 学 部	法律学科フレックスA	50	100	100	250	
	法律学科フレックスB					
	政 治 学 科	50	100	100(グループ討論)	250	
経 営 学 部	経 営 学 科	50	100	100	250	
	市 場 戦 略 学 科					
医療健康科学部	診療放射線技術科学科	50	100	100	250	
グローバル・メディア・スタディーズ学部	グローバル・メディア学科	50	100	100	250	

※文学部社会学科社会学専攻および法学部政治学科においては、グループ討論形式で面接口試を行います。また、政治学科は5～7名1組となり、当日示されたテーマ(新聞記事、現代社会の課題など)について、議論します。

3. 出願資格

日本国内の高等学校を2020年3月卒業見込みの者（2019年4月1日～2020年3月31日内卒業者を含む）で、高等学校卒業年次の1学期（または前期、ただし2019年度内卒業者は卒業時）までの成績が下記の①か②いずれかの条件（文学部心理学科は②の条件のみ、経済学部、法律学科フレックスBは①の条件のみ、医療健康科学部は(1)(2)両方の条件）を満たし、本学への入学と勉学に強い意欲を持ち、学科（専攻）のアドミッション・ポリシーを理解し、本学を専願とする者（合格後は、本学に入学することを条件とします。）

①学科が定める全体の評定平均値等を満たしている者(下表①)

②学科が定める全体の評定平均値および指定する特定教科の評定平均値を満たしている者(下表②)

学 部	学 科(専攻)	①	②		
		全体の 評定 平均値	全体の 評定 平均値	学科(専攻)の「指定する特定教科<評定平均値>」	
仏 教 学 部		① 3.5 以上	② 3.2 以上	国語・外国語〈いずれか1つが4.0以上〉	
文 学 部	国 文 学 科	① 3.8 以上	② 3.5 以上	国語・外国語〈いずれか1つが4.0以上〉	
	英 米 文 学 科			外国語〈4.0以上〉	
	地理 学科			地域文化研究専攻 地域環境研究専攻	国語・外国語・地理歴史・公民・理科・数学・農業・ 工業・商業・水産〈いずれか1つが4.0以上〉
	歴史 学科			日本史学専攻 外国史学専攻 考古学専攻	国語・外国語・地理歴史〈いずれか1つが4.0以上〉
				社会 学科	社会学専攻 社会福祉学専攻
	心 理 学 科				①の 条件は なし
経 済 学 部	経 済 学 科	① 4.0 以上	②の条件は なし		
	商 学 科				
	現代応用経済学科				
法 学 部	法律学科フレックスA	① 4.0以上	② 3.8以上	国語・英語・公民〈いずれか1つが4.0以上〉	
	政 治 学 科	① 3.8以上	② 3.5以上		
	法律学科フレックスB	① 3.5 以上	②の条件は なし		
経 営 学 部	経 営 学 科	① 4.0 以上	② 3.5 以上	国語・外国語・地理歴史・公民・理科・数学・工業・ 商業〈いずれか1つが4.3以上〉	
	市 場 戦 略 学 科				
医療健康科学部	診療放射線技術科学科	(1)3.5以上で、かつ数学Ⅱと数学A・Bを履修した者 (2)3.5以上で、かつ物理基礎、化学基礎の2科目と、物理、化学、 生物の内から1科目以上を履修した者 ※(1)と(2)両方の条件に当てはまること			
グローバル・ メディア・ スタディーズ学部	グローバル・メディア学科	① 4.0 以上	② 3.8 以上	英語〈4.3以上〉	

4. 出願手続

出願書類（すべて出願3か月以内に作成されたものに限りです）

- (1) 入学試験志願票（A票） ※ダウンロード不可。資料請求が必要です。
12～14ページの「志願票記入上の注意と記入例」を参照して、誤りのないように記入してください。上半身正面脱帽無背景のカラー写真(縦4cm×横3cm)を指定の箇所に貼付してください。受験時に眼鏡を着用する者は、必ず眼鏡をかけた写真を使用してください。
- (2) 調査書 高等学校長が発行し厳封（本人開封無効）したものを1通提出してください。
- (3) 自己推薦書（本学所定用紙） 本学ホームページからダウンロードし、ご活用ください。
【URL】 <https://www.komazawa-u.ac.jp/visitor-prospective/>
作成は本人自筆とします。志望理由や入学後の学習計画・目標などを記述してください。
本学所定「自己推薦書」の表紙に必要な事項を記入し、左上をホッチキスで留めて提出してください。
※日本国内に居住する外国人出願者は住民票（国籍、在留資格、在留期間が記載されているもの）も提出してください。

入学検定料の納入方法

- (1) 入学検定料は35,000円です。
- (2) 入学検定料の振込期間は9月26日（木）から10月10日（木）までです。
- (3) 入学検定料は、入学試験志願票に指定の筆記用具を使用して必要事項を記入（12～14ページの記入例参照）し、ゆうちょ銀行を除く金融機関から、電信扱いで納入してください。納入は現金に限ります。必ず窓口扱いで依頼し、ATM(現金自動預払機)は絶対に利用しないでください。
- (4) 入学検定料振込時、入学試験志願票のA票およびC票(振込金受取書〔志願者保存〕)に収納印が押印されているか必ず確認してください。特にA票の押印漏れの場合は、出願書類不備（入学検定料未納）とみなし、受験票の交付ができませんので注意してください。
- (5) 入学試験志願票(A票)は、他の出願書類とともに提出し、C・D票は切り離して、紛失しないように保管してください。

出願書類の郵送方法

- (1) 入学試験志願票(入学検定料振込済み)および出願書類一式は、本学所定の封筒を使用して必ず「簡易書留速達」とし、出願期間内に郵送してください。
- (2) 出願後の書類記載事項の変更は認めません。
- (3) 受理した出願書類・入学検定料はお返ししません。
ただし、①受験資格がない者又は出願書類の未提出者のうち、入学試験前日までに入学検定料返還の申し出があったとき、②所定の入学検定料と納入額に差異が生じ、過納入となったときのみ入学検定料をお返しします。

受験票の交付

- (1) 出願書類を確認し、受験資格を認めた者には、受験票を10月18日（金）までに発送します。
試験日の3日前までに受験票が届かない場合は、入学センター入試広報課(TEL. 03-3418-9048)までお問い合わせください。受験票未着を理由とした試験の欠席には応じられませんので、ご注意ください。
- (2) 出願資格のない者、書類の不備等により受験票の交付ができない者については、本人連絡先へ電話等により確認または請求をします。入学試験志願票の住所、電話番号、緊急連絡先は正確に記入してください。

自己推薦入学試験（特性評価型）

1. 募集人員・試験日程

学部・学科（専攻）		募集人員	出願期間	試験日	合格発表	入学手続金 納入期間	
仏 教 学 部		55人	2019年 9月13日(金) ～ 9月20日(金) (郵送、消印有効)	①第1次試験 (書類審査) ②第2次試験 10月26日(土)	①第1次試験 10月11日(金) (合格者のみ 速達発送) ②第2次試験 11月14日(木) (合格者のみ 速達発送)	1次手続 合格発表日 ～ 2019年 11月22日(金) 2次手続 『入学関係書類』 受取日 ～ 2020年 3月10日(火)	
文 学 部	英 米 文 学 科	5人					
	歴史学科	日本史学専攻					2人
		外国史学専攻					2人
		考古学専攻					1人
社会学科	社会学専攻	2人					
経済学部	経 済 学 科	5人					
	商 学 科	10人					
グローバル・メディア ・スタディーズ学部	グローバル・メディア学科	10人					

(注1) 仏教学部は1・2年次で学科の区別はない。3年次から本人の希望と選考により禅学科・仏教学科に分かれる。

(注2) 入学手続金納入：1次手続……入学登録料、2次手続……学費等

2. 選考方法・時間割・配点

1. 第1次試験

書 類 審 査

2. 第2次試験(第1次試験合格者のみ)

1 時 限 (13:00 ～)

面 接 口 試

※12時45分までに面接控室に集合してください。

※第2次試験は面接口試ですが、筆記用具を持参してください。

※面接口試の終了時間は、出願状況・面接順により異なりますのでご承知おきください。

配点

学部・学科（専攻）		出願書類（書類審査）	面接口試	合 計	
仏 教 学 部		100	100	200	
文 学 部	英 米 文 学 科	100	100	200	
	歴史学科	日本史学専攻	100	100	200
		外国史学専攻			
		考古学専攻			
社会学科	社会学専攻	100	100 (プレゼンテーションを含む)※	200	
経 済 学 部	経 済 学 科	150	50	200	
	商 学 科				
グローバル・メディア ・スタディーズ学部	グローバル・メディア学科	100	100	200	

※文学部社会学科社会学専攻においては、出願資格として提出した実績について、パワーポイントを用いたプレゼンテーションを含む面接口試を行います。

あらかじめプレゼンテーション資料を作成の上、第2次試験当日は印刷した資料3部（A4片面、1ページ2画面）と資料を格納したUSBを持参してください。なおプレゼンテーションの時間は10分以内とし、資料の枚数は問いません。

3. 出願資格

日本国内の高等学校を2020年3月卒業見込みの者（2019年4月1日～2020年3月31日以内卒業を含む）。以下の条件を満たし、本学への入学と勉学に強い意欲を持ち、学科（専攻）のアドミッション・ポリシーを理解し、専願とする者（合格後は、本学に入学することを条件とする）。仏教学部の条件（1）を除き、高校在学中の実績に限る。

学部・学科（専攻）		条件（いずれかに該当する者）
仏 教 学 部		<p>卒業年次1学期（または前期、ただし2019年度内卒業者は卒業時）までの全体の評定平均値が3.2以上の者で、下記（1）もしくは（2）のいずれかに該当する者</p> <p>(1)曹洞宗において得度した者（「寺族得度式」あるいは「寺族安名の親授式」を了した者を含む）</p> <p>(2)下記の技能試験で基準以上の成績を修めた者</p> <p>①財団法人日本英語検定協会の実用英語技能検定試験準2級以上（CBTを含む）</p> <p>②財団法人フランス語教育振興協会の実用フランス語技能検定試験準2級以上</p> <p>③財団法人日本スペイン協会西検事務局のスペイン語技能検定試験3級以上</p> <p>④財団法人日本漢字能力検定協会の日本漢字能力検定試験準2級以上（CBTを含む）</p> <p>⑤財団法人職業教育・キャリア教育財団の情報活用試験1級</p> <p>⑥財団法人職業教育・キャリア教育財団の情報システム試験に合格した者</p> <p>⑦財団法人職業教育・キャリア教育財団の情報デザイン試験に合格した者</p> <p>⑧TOEFL® iBTスコア39以上 ⑨TOEIC® L&R480以上（公開テスト、IPテストのいずれも可）</p> <p>⑩財団法人日本中国語検定協会の中国語検定試験（中検）3級以上 ⑪HSK（中国政府教育部公認）4級以上</p> <p>⑫中国語コミュニケーション協会の中国語コミュニケーション能力検定試験（TECC）450点以上</p> <p>⑬財団法人韓国教育財団韓国語能力試験TOPIK（大韓民国政府教育省認定）4級以上</p> <p>⑭ハンブル能力検定協会のハンブル能力検定試験準2級以上</p>
英 米 文 学 科		<p>下記の各種検定試験で基準以上の成績を修めた者</p> <p>①財団法人日本英語検定協会の実用英語技能検定試験2級以上（CBTを含む） ②TOEFL® iBTスコア54以上</p> <p>③TOEIC® L&R600以上（公開テスト、IPテストのいずれも可）</p> <p>④TOEIC® L&R及びS&W850以上（公開テスト、IPテストのいずれも可）</p> <p>⑤財団法人日本国際連合協会の国連英検試験B級以上 ⑥GTEC（3技能）640以上（オフィシャルスコアに限る）</p> <p>⑦GTEC（CBTを含む）（4技能）1060以上（オフィシャルスコアに限る） ⑧TEAP220以上（4技能）</p> <p>⑨IELTS4.5以上※Academic Moduleオーバーオール・バンド・スコア</p> <p>※次のいずれかに該当する場合、出願書類（書類審査）において加点対象とする（出願資格には該当しない）</p> <p>① 特殊技能（例えば、各種スポーツ全国大会入賞等）を有する者</p> <p>② 学術・芸術・文化の分野において特に優れた能力（例えば、社会的評価の固まっている公募展、弁論大会入賞等）を有する者</p> <p>③ 各種社会活動において顕著な功績（例えば、ボランティア活動に関するNPO証明書保有者等）を有する者</p>
	歴史学専攻	<p>下記のいずれかに該当する者</p> <p>①特殊技能（例えば、各種スポーツ全国大会入賞等）を有する者</p> <p>（注）本学のスポーツ推薦入学試験対象種目（サッカー・陸上競技＝（長距離）・硬式テニス・剣道・硬式野球・空手道・相撲・バレーボール・卓球・体操競技・ボクシング・ゴルフ・アメリカンフットボール・柔道・バスケットボール）は除く。</p> <p>※下線のある種目は男子のみ</p> <p>②学術・芸術・文化の分野において特に優れた能力（例えば、社会的評価の固まっている公募展、弁論大会入賞等）を有する者</p> <p>③各種社会活動において顕著な功績（例えば、ボランティア活動に関するNPO証明書保有者等）を有する者</p>
	外国史学専攻	<p>②学術・芸術・文化の分野において特に優れた能力（例えば、社会的評価の固まっている公募展、弁論大会入賞等）を有する者</p> <p>③各種社会活動において顕著な功績（例えば、ボランティア活動に関するNPO証明書保有者等）を有する者</p>
考古学専攻	<p>②学術・芸術・文化の分野において特に優れた能力（例えば、社会的評価の固まっている公募展、弁論大会入賞等）を有する者</p> <p>③各種社会活動において顕著な功績（例えば、ボランティア活動に関するNPO証明書保有者等）を有する者</p>	
社 会 学 科	社会学専攻	<p>卒業年次1学期（または前期、ただし2019年度内卒業者は卒業時）までの全体の評定平均値が3.5以上の者で、下記（1）・（2）の条件をすべて満たすこと（スポーツでの功績は除く）</p> <p>(1)次のいずれかに該当する者</p> <p>①自由研究など、これまでの学習成果を研究論文として提出できる者</p> <p>②広く社会・文化・科学などに関する領域で顕著な業績を挙げた者</p> <p>③学内の生徒会活動や課外活動などで顕著な実績や能力を発揮した者</p> <p>④学外の国際交流活動やボランティア活動などの社会的活動で顕著な業績を挙げた者</p> <p>(2)上記(1)の資格を有すると認められる十分な証拠の提出や、関係者による証明ができる者。具体的には、研究論文、コンクールなどの賞状、活躍を記載した新聞記事、技能検定などの証明書、学校長や所属長の証明書など。特に個人の能力や貢献を証明できる書類を提出できること。</p>
経 済 学 部	経 済 学 科	<p>卒業年次1学期（または前期、ただし2019年度内卒業者は卒業時）までの全体の評定平均値が3.8以上の者で、下記の技能試験で基準以上の成績を修めた者</p> <p>①財団法人日本英語検定協会の実用英語技能検定試験2級以上（CBTを含む） ②TOEFL® iBTスコア45以上</p> <p>③TOEIC® L&R500以上（公開テスト、IPテストのいずれも可）</p> <p>④TOEIC® L&R及びS&W700以上（公開テスト、IPテストのいずれも可）</p> <p>⑤GTEC（3技能）550以上（オフィシャルスコアに限る）</p> <p>⑥GTEC（CBTを含む）（4技能）920以上（オフィシャルスコアに限る）</p> <p>⑦TEAP98以上（2技能） ⑧TEAP185以上（4技能）</p> <p>⑨全国商業高等学校協会（以下全商と表記）の英語検定試験1級</p> <p>⑩財団法人日本数学検定協会の実用数学技能検定試験準1級以上 ⑪日商簿記検定試験2級以上</p> <p>⑫全商の簿記実務検定試験1級 ⑬独立行政法人情報処理推進機構（以下IPAと表記）の基本情報技術者試験に合格した者</p> <p>⑭IPAのITパスポート試験に合格した者 ⑮IPAの応用情報技術者試験に合格した者</p> <p>⑯全商の情報処理検定試験1級（ビジネス情報部門） ⑰全商の情報処理検定試験1級（プログラミング部門）</p> <p>⑱全国経理教育協会の社会人常識マナー検定試験1級 ⑲実務技能検定協会の秘書検定試験準1級以上</p>
	商 学 科	<p>⑩全商の簿記実務検定試験1級 ⑪日商簿記検定試験2級以上</p> <p>⑫全商の簿記実務検定試験1級 ⑬独立行政法人情報処理推進機構（以下IPAと表記）の基本情報技術者試験に合格した者</p> <p>⑭IPAのITパスポート試験に合格した者 ⑮IPAの応用情報技術者試験に合格した者</p> <p>⑯全商の情報処理検定試験1級（ビジネス情報部門） ⑰全商の情報処理検定試験1級（プログラミング部門）</p> <p>⑱全国経理教育協会の社会人常識マナー検定試験1級 ⑲実務技能検定協会の秘書検定試験準1級以上</p>
グ ロー バ ル ・ メ デ ィ ア ・ ス タ ュ ー ィ ス 学 部	グ ロー バ ル ・ メ デ ィ ア 学 科	<p>卒業年次1学期（または前期、ただし2019年度内卒業者は卒業時）までの全体の評定平均値が3.2以上の者で、下記（1）～（3）のいずれかに該当する者</p> <p>(1)下記の技能試験で基準以上の成績を修めた者</p> <p>①財団法人日本英語検定協会の実用英語技能検定試験2級以上（CBTを含む） ②TOEFL® iBTスコア54以上</p> <p>③TOEIC® L&R600以上（公開テスト、IPテストのいずれも可） ④財団法人日本国際連合協会の国連英検試験B級以上</p> <p>⑤全国商業高等学校協会（以下全商と表記）の英語検定試験1級</p> <p>⑥財団法人日本数学検定協会の実用数学技能検定試験準1級以上</p> <p>⑦独立行政法人情報処理推進機構（以下IPAと表記）の基本情報技術者試験に合格した者</p> <p>⑧IPAの応用情報技術者試験に合格した者 ⑨IPAのITパスポート試験に合格した者</p> <p>⑩全商の情報処理検定試験1級（ビジネス情報部門） ⑪全商の情報処理検定試験1級（プログラミング部門）</p> <p>⑫ニュース時事能力検定2級以上 ⑬GTEC（3技能）640以上（オフィシャルスコアに限る）</p> <p>⑭GTEC（CBTを含む）（4技能）1060以上（オフィシャルスコアに限る） ⑮TEAP 220以上（4技能）</p> <p>⑯IELTS 4.5以上※Academic Moduleオーバーオール・バンド・スコア</p> <p>(2)学術・芸術・文化の分野において特に優れた能力を全国大会レベルで発揮している者</p> <p>(3)各種社会活動において顕著な業績（国際交流やボランティア活動など）を修めた者</p>

4. 出願手続

出願書類（すべて出願3か月以内に作成されたものに限り）

- (1) 入学試験志願票（A票） ※ダウンロード不可。資料請求が必要です。
12～14ページの「志願票記入上の注意と記入例」を参照して、誤りのないように記入してください。
上半身正面脱帽無背景のカラー写真（縦4cm×横3cm）を指定の箇所に貼付してください。
受験時に眼鏡を着用する者は、必ず眼鏡をかけた写真を使用してください。
- (2) 調査書 高等学校長が発行し厳封（本人開封無効）したものを1通提出してください。
- (3) 個人調書Ⅰ（本学所定用紙：本学ホームページより取得すること）
高等学校の教員（学校長・担任・顧問等）が発行したものを提出してください。
（保有資格・功績・競技成績・研究成果等の詳細も記入してください。）
※社会学科社会学専攻志願者で学外での活動について記載してもらう場合は、学外関係者でも可。
- (4) 個人調書Ⅱ（本学所定用紙：本学ホームページより取得すること）
個人調書Ⅰに記入した資格等の証書・賞状・新聞等の写し（縮小可）を貼付してください。
- (5) 自己推薦書（本学所定用紙：本学ホームページより取得すること）
作成は本人自筆とします。志望理由や入学後の学習計画・目標などを記述してください。
本学所定「自己推薦書」の表紙に必要事項を記入し、左上をホッチキスで留めて提出してください。
※(3)～(5)の本学所定用紙は本学ホームページに掲載されているものをダウンロードし、ご活用ください。
【URL】 <https://www.komazawa-u.ac.jp/visitor-prospective/>
※日本国内に居住する外国人出願者は住民票（国籍、在留資格、在留期間が記載されているもの）も提出してください。

入学検定料の納入方法

●第1次試験検定料10,000円

●第2次試験検定料25,000円

第1次試験検定料は、出願時にお振込みください。

第2次試験検定料は、第1次試験合格者に合格通知とともに振込用紙を送付しますので、必ず10月21日（月）までに第2次試験検定料をお振込みください。期限を過ぎても振込みは認めません。

- (1) 第1次試験の入学検定料振込期間は9月6日（金）から9月20日（金）までです。
- (2) 入学検定料は、入学試験志願票に指定の筆記用具を使用して必要事項を記入（12～14ページの記入例参照）し、ゆうちょ銀行を除く金融機関から、電信扱いで納入してください。納入は現金に限ります。必ず窓口扱いで依頼し、ATM（現金自動預払機）は絶対に利用しないでください。
- (3) 入学検定料振込時、入学試験志願票のA票およびC票（振込金受取書〔志願者保存〕）に収納印が押印されているか必ず確認してください。特にA票の押印漏れの場合は、出願書類不備（入学検定料未納）とみなし、受験票の交付ができませんので注意してください。
- (4) 入学試験志願票（A票）は他の出願書類とともに提出し、C・D票は切り離して、紛失しないように保管してください。

出願書類の郵送方法（本学所定の封筒に限り）

- (1) 入学試験志願票（入学検定料振込済み）および出願書類一式は本学所定の封筒を使用して必ず「書留速達」とし、出願期間内に郵送してください。
- (2) 出願後の書類記載事項の変更は認めません。
- (3) 受理した出願書類・入学検定料はお返ししません。
ただし、①受験資格がない者又は出願書類の未提出者のうち、入学試験前日までに入学検定料返還の申し出があったとき、②所定の入学検定料と納入額に差異が生じ、過納入となったときのみ入学検定料をお返しします。

受験票の交付

- (1) 出願書類を確認し、受験資格を認めた者には受験票を10月4日（金）までに発送します。
第1次試験合格者には合格通知とともに第2次試験の受験票ならびに第2次試験検定料振込用紙を10月11日（金）に発送します。
- (2) 出願資格のない者、書類の不備等により受験票の交付ができない者については、本人連絡先へ電話等により確認または請求をしますので、入学試験志願票の住所、電話番号、緊急連絡先は正確に記入してください。

共通事項

5. 入学試験場

入学試験場

- (1) 駒沢キャンパス 東京都世田谷区駒沢1-23-1
試験場への入場は、正門のみとなります。付添人控室は用意しておりません。
- (2) 試験室は、試験当日に配布する「試験室案内」で指示します。
- (3) 交通案内および駒沢キャンパス配置図は、15・16ページを参照してください。

6. 合格発表・入学手続

合格発表

- (1) 合格通知は、11月14日（木）（特性評価型の第1次試験合格通知は10月11日（金））に本人（入学志願票の合否通知先住所）に郵送します（到着は2～3日後になります）。※不合格者の通知はいたしません。
なお、通知の漢字は原則としてJIS規格（第1・第2水準）の文字を使用していますので、規格にない文字はJIS準拠のものに改めることがあります。
- (2) 掲示発表は行いません。ただし、受験生への便宜を考慮し、**補助的なものとして**、発表日当日の午前10時からホームページで「合格者受験番号」を公表します。
- (3) 電話等による合否の問い合わせには一切応じません。
※入学関係書類は入学試験志願票の「**合否通知先住所**」へ速達で郵送します。
住所が変更になった場合は、至急入学センター入試広報課へ連絡してください。

入学手続

入学手続は3次までの手続となります。合格者は、下記手順に沿って、手続を行ってください。

いずれかの手続を欠いた者は、入学辞退者とし入学を許可しません。

※「1次手続②」以降は、入学登録料納入者に発送する入学関係書類（2020年2月4日（火）発送）を参照してください。



*** 入学手続完了 ***

※3次手続完了者の入学期日は学年の初め（2020年4月1日）とします。

7. 入学手続金

○入学手続金納入の注意事項

入学手続金納入は、1次・2次の2段階手続となります。合格者は、合格通知同封の1次手続金（入学登録料）振込依頼書にて、ゆうちょ銀行を除く金融機関から所定の金額を電信扱いで納入してください。納入は現金に限ります。必ず窓口扱いで依頼し、ATM（現金自動預払機）は絶対に利用しないでください。

※2次手続金（学費等）振込依頼書は、入学登録料納入者に2020年2月4日（火）発送の入学関係書類に同封されます。

1. 手続期間外の納入は一切認めません。
2. 金融機関領収日付印は、手続期間内のものであれば有効です。
(振込領収書の提出は必要ありませんが、大切に保管してください。)
3. 納入された入学登録料はお返ししません。
4. 入学登録料および学費等は、改定する場合があります。改定する場合は、大学ホームページ等でお知らせしますので、確認してください。

参考：2019年度（単位：円）

学 部	学科（専攻）	1次手続	2次手続（学費等内訳）								2次手続金額			合計 初年度 (年額)	
		◇入学 登録料	授業料	施設設 備資金	教育 充実費	実験 実習料	◇教育 後援会 入会金	教育後 援会費	◇同窓 会費	◇オリエン テーション費	全額 納入の 場合	分割納入の場合 前期分 後期分			
仏 教 学 部		200,000	690,000	195,000	27,000	—	5,000	10,000	30,000	—	957,000	496,000	461,000	1,157,000	
文 学 部	国 文 学 科	200,000	690,000	195,000	27,000	—	5,000	10,000	30,000	—	957,000	496,000	461,000	1,157,000	
	英 米 文 学 科	200,000	690,000	195,000	27,000	—	5,000	10,000	30,000	—	957,000	496,000	461,000	1,157,000	
	地理 学科	地域文化研究専攻	200,000	690,000	195,000	27,000	15,000	5,000	10,000	30,000	—	972,000	503,500	468,500	1,172,000
		地域環境研究専攻													
	歴史 学科	日本史学専攻	200,000	690,000	195,000	27,000	—	5,000	10,000	30,000	24,000	981,000	520,000	461,000	1,181,000
		外国史学専攻													
		考古学専攻	200,000	690,000	195,000	27,000	15,000	5,000	10,000	30,000	24,000	996,000	527,500	468,500	1,196,000
	社会 学科	社会学専攻	200,000	690,000	195,000	27,000	10,000	5,000	10,000	30,000	24,000	991,000	525,000	466,000	1,191,000
社会福祉学専攻		200,000	690,000	195,000	27,000	—	5,000	10,000	30,000	—	957,000	496,000	461,000	1,157,000	
	心 理 学 科	200,000	690,000	195,000	27,000	30,000	5,000	10,000	30,000	—	987,000	511,000	476,000	1,187,000	
経済学部	経 済 学 科	200,000	690,000	195,000	27,000	—	5,000	10,000	30,000	—	957,000	496,000	461,000	1,157,000	
	商 学 科														
	現代応用経済学科														
法 学 部	法律学科フレックスA	200,000	690,000	195,000	27,000	—	5,000	10,000	30,000	—	957,000	496,000	461,000	1,157,000	
	法律学科フレックスB	130,000	490,000	114,000	13,500	—	5,000	10,000	30,000	—	662,500	348,750	313,750	792,500	
	政 治 学 科	200,000	690,000	195,000	27,000	—	5,000	10,000	30,000	—	957,000	496,000	461,000	1,157,000	
経営学部	経 営 学 科	200,000	690,000	195,000	27,000	—	5,000	10,000	30,000	—	957,000	496,000	461,000	1,157,000	
	市場戦略学科														
医療健康科学部	診療放射線 技術科学科	200,000	800,000	385,500	27,000	300,000	5,000	10,000	30,000	—	1,557,500	796,250	761,250	1,757,500	
グローバル・メディア・ スタディーズ学部	グローバル・メディア学科	200,000	790,000	195,000	27,000	—	5,000	10,000	30,000	—	1,057,000	546,000	511,000	1,257,000	

注1. 表中の◇印は、入学時のみ徴収します。

2. 授業料・施設設備資金・教育充実費・実験実習料・教育後援会費は、分割納入が可能です。
3. 上記以外、履修した授業により別途実習料を徴収することがあります。
4. 本学では入学時に新生は同窓会に、その保証人には教育後援会に入会していただきます。
5. 入学登録料は入学手続完了後、入学金に充当されます。

2020年度 駒澤大学入学前予約型給付奨学金制度

自己推薦入学試験（総合評価型）奨学金

〔入試出願と同時に申請が必要〕

本学では、経済的に修学が困難ながらも学業を成し遂げる向上心を持つ方に、学業を継続することを目的として入学後の経済支援を行う「入学前予約型給付奨学金制度」を設けています。

この奨学金は、自己推薦入学試験（総合評価型）の合格通知の際に、入学後の奨学金の受給可否がわかります。奨学生に採用された場合、要件を満たせば4年間の給付が受けられ、経済的負担が軽減されます。

1. 申請資格

申請資格は、次の①～③の条件に全て該当することです。

- ① 自己推薦入学試験（総合評価型）を受験し、合格すること
※入試出願と同時に応募しなければなりません
- ② 申請者世帯（父母）の2018年(2018年1月～2018年12月)の年間収入・所得金額合算額が、給与・年金収入金額の場合は500万円以下、その他、事業所得の場合は300万円以下であること
- ③ 国の授業料減免および給付型奨学金の受給予定者ではないこと
※国の高等教育の修学支援新制度（授業料減免・給付型奨学金）に採用された場合は、本奨学金の採用を取り消します。（本学は、文部科学省に高等教育の修学支援新制度の対象機関となるための確認申請中です。）

2. 給付額・給付期間

年額50万円

毎年の審査において次の条件を満たし、所定の手続きをすることにより、最長4年間の給付を受けられます。

- ① 進級していること
- ② 世帯年間収入が給与所得者の場合は500万円以下、給与所得者以外の場合は300万円以下であること

3. 採用予定人数

10名以内

4. 選考・結果の通知

選考は、申請に必要な書類に基づき、本学の基準に照らして審査したうえ、経済的に困難な程度の高い方を採用候補者に決定します。

選考結果は、自己推薦入学試験（総合評価型）の合格通知に同封してお知らせします。その際、採用候補者の手続き方法についてもお知らせします。

5. 給付方法

奨学生に採用することが決定した後、5月下旬（予定）および10月下旬（予定）に、25万円ずつ奨学金を振り込みます。

6. 申請方法

募集要項および申請書は、駒澤大学奨学金HP(<https://www.komazawa-u.ac.jp/campuslife/scholarship/>) からダウンロードできます。募集要項を熟読のうえ、申請に必要な書類を奨学金申請専用封筒に入れ、自己推薦入学試験（総合評価型）出願用封筒に同封してください。

7. 申請にあたっての注意点

- ① 本奨学金の申請・選考は、入学試験の可否に影響しません。
- ② 採用候補者の資格は、2020年4月入学に限り有効です。
- ③ 申請に必要な書類に記載されている個人情報、奨学金選考業務および個人が特定されないように奨学金制度の検討業務に利用するものであって、その他の目的に使用することは一切ありません。
- ④ 本奨学生に採用された場合は、駒澤大学学内奨学金との併給制限があります。また、他の奨学金との併給にも制限のある場合もあります。
※貸与型である日本学生支援機構奨学金（第一種・第二種）との併給制限はありません。
- ⑤ 提出された書類は、どのような事情があっても一切返却しません。
- ⑥ 書類不備の場合でも、訂正や再提出をすることはできません。

お問い合わせ先

駒澤大学学生部厚生課厚生2係「奨学金担当」

TEL (03) 3418-9058（月曜から金曜の9時～17時）

◎ 志願票記入上の注意と記入例

2020年度 駒澤大学 入学試験志願票(A票) [大学・大学院共通]

04 志願票番号
0400137304

記入上の注意
●志願票(A票)は、ボールペンで特記欄に書き込んで記入してください。●は大学で使用するため記入しないでください。
●は黒く塗りつぶしてください。●折曲げたり、汚したりしないでください。

① 入試名 **自己推薦(総合)** 入試区分

② 学科コード **ISK** ③ 学科名 **文 社会** フレックスA・フレックスB
研究科 **社会学** 専攻 **社会学**
修士課程・博士後期課程・専門職学位課程

④ 氏名 **駒沢 タロウ**

⑤ 生年日 **20011015** ⑥ 性別 **男**

⑦ 高校名 **〇〇学園** 高等学校 **10000A**

⑧ 住所 **東京都世田谷区駒沢 1-23-1 駒沢マンション101**

⑨ 保護者氏名 **駒沢 大輔**

大学記入欄

国語 農業

外国語 工業

地歴 商業

公民 英語

数学 物理

理科 その他

緊急連絡先 ☎ (090) 0000-1234 (続柄: 本人)

⑩ 写真 (4cm×3cm カラー) 貼付欄

⑪ 学科数 **1** 学科

⑫ 入学検定料 **¥ 35,000**

⑬ B票 2020年度 駒澤大学入学試験 入学検定料振込依頼書 (取扱金融機関保存)

依頼日 令和元年10月1日 電信扱

科目 手数料

金額 **¥ 35000**

振込先銀行・支店 **みずほ銀行 駒沢支店** 預金種目 **普通預金** 口座番号 **1623703**

口座名 **駒澤大学入検特別**

住所 **東京都世田谷区駒沢1-23-1 TEL.03-3418-9076**

志願者氏名 **駒沢 太郎**

〒 **154-8525**

住所 **東京都世田谷区駒沢1-23-1 駒沢マンション101**

電話 **03-3418-9048**

⑭ C票 振込金(兼手数料)受取書 (志願者(依頼人)保存)

依頼日 令和元年10月1日 志願票番号 **0400137304**

手数料

金額 **¥ 35000**

振込先銀行・支店名 **みずほ銀行 駒沢支店**

口座名 **駒澤大学入検特別**

フリガナ **コマザワ タロウ**

志願者氏名 **駒沢 太郎**

上記のとおり振込金として受取りました。

⑮ D票 2020年度 駒澤大学入学試験 入試別入学検定料取扱期間一覧

チェック欄	入試名	手続(取扱)期間	金額
	スポーツ推薦	2019.11.11 ~ 2019.11.21	35,000円
	附属高校推薦	2019.11.1 ~ 2019.11.15	35,000円
✓	自己推薦総合評価型	2019.9.26 ~ 2019.10.10	35,000円
	外国人留学生特別	2019.10.11 ~ 2019.10.25	35,000円
	外国人留学生	2019.11.18 ~ 2019.11.27	35,000円
	社会人特別	2019.11.18 ~ 2019.11.29	35,000円
	フレックスB社会人	2019.11.18 ~ 2019.11.29	35,000円
	フレックスB勤労学生・有職者特別	2019.11.18 ~ 2019.11.29	35,000円
	編入学(医療)	2019.8.9 ~ 2019.8.22	35,000円
	編入学	2019.10.11 ~ 2019.10.25	35,000円
	社会人編入学	2019.10.11 ~ 2019.10.25	35,000円
	再入学	2019.10.11 ~ 2019.10.25	35,000円
	自己推薦特性評価型: 1次	2019.9.6 ~ 2019.9.20	10,000円
	自己推薦特性評価型: 2次	~ 2019.10.21	25,000円

チェック欄	入試名	手続(取扱)期間	金額
	大学院(9月)	2019.8.14 ~ 2019.8.26	35,000円
	大学院(2月)	2020.1.6 ~ 2020.1.16	35,000円
	法科大学院(第1期)	2019.7.8 ~ 2019.7.23	5,000円
	法科大学院(第2期)	2019.10.18 ~ 2019.11.5	5,000円
	法科大学院(第3期)	2020.1.6 ~ 2020.1.21	5,000円
	法科大学院(第4期)	2020.2.4 ~ 2020.2.17	5,000円
	チェック(1)(編入)	2019.10.11 ~ 2019.10.25	35,000円
	チェック(1)(編入除く)	2019.10.25 ~ 2019.11.7	35,000円
	チェック(2)	2019.10.25 ~ 2019.11.7	35,000円

チェック(1)(編入)…指定校編入
チェック(1)(編入除く)…指定校推薦
チェック(2)…全商協会推薦

●入学検定料振込時の注意事項●

*入学検定料の振込の際は、以下の点に注意し、出願する入試を上表チェック欄に必ずチェックし、A・B・C・D票とも切り離さずに金融機関窓口へ提出してください。

- ◆大学院入試は、社会人特別、外国人留学生、再入学も9月、2月にそれぞれ含みます。
- ◆A・B・C票に金額を記載してください。
- ◆手続期間外の振込は一切認めません。
- ◆振込後、C票は領収書となりますので大切に保管してください。

志願票記入上の注意……………前ページの記入例を参考にして、誤りのないように記入してください。

1. 入学試験志願票（A票）は黒のボールペンで枠内に楷書でいねいに記入してください。
※万一、間違ってしまった場合は訂正内容がわかるようにお直してください
2. 数字は下記の例にならって記入してください。

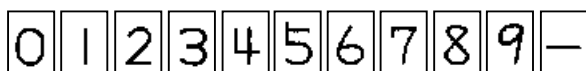

3. アルファベットは下記の例にならって記入してください。

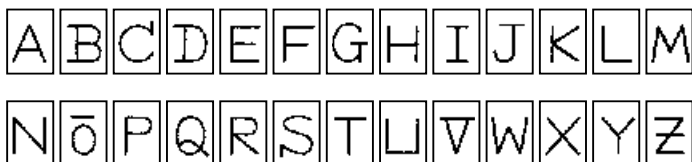

①入試区分

出願する入試名を下記のとおり記入してください。同時に入試名右側の□を黒くぬりつぶしてください。
自己推薦入学試験（総合評価型）に出願する場合……『自己推薦総合』
自己推薦入学試験（特性評価型）に出願する場合……『自己推薦特性』

②学科コード

出願後の受験学科の変更・訂正は一切できません。
下記のコード表を参照し、誤りのないように記入してください。

●学科コード表

コード	学 科 等	コード	学 科 等	コード	学 科 等
1BR	仏 教 学 部	1SK	社会学科社会学専攻	1LR	政 治 学 科
1CK	国 文 学 科	1SB	社会学科社会福祉学専攻	1MG	経 営 学 科
1CB	英 米 文 学 科	1NB	心 理 学 科	1MR	市 場 戦 略 学 科
1NR	地理学科地域文化研究専攻	1EX	経 済 学 科	1HK	診療放射線技術科学科
1NG	地理学科地域環境研究専攻	1ER	商 学 科	1GK	グローバル・メディア学科
1CG	歴史学科日本史学専攻	1EG	現 代 応 用 経 済 学 科		
1CX	歴史学科外国史学専攻	1LK	法律学科フレックスA		
1CM	歴史学科考古学専攻	1LB	法律学科フレックスB		

③学科名

学部・学科名を正確に記入してください。
地理学科、歴史学科、社会学科志願者のみ、専攻を記入してください。
法律学科志願者は、フレックスA・Bのいずれかに○印をつけてください。

④志願者氏名

i. カタカナ
志願者本人の氏名をカタカナで記入してください。
濁音、半濁音を伴う場合は2マスを使用して記入してください。

ii. 漢字
志願者本人氏名を記入してください。
戸籍記載どおりに記入してください。
マス内にできるだけ大きく楷書で正確に記入してください。

⑤生年月日

志願者本人の生年月日を西暦で記入してください。
生年月日の数字が1ケタの場合はその数字の前に0を記入してください。

参考：西暦早見表	平成13年	2001年
	平成14年	2002年

⑥性別

男女いずれかの□を黒くぬりつぶしてください。

⑦出身高校

高校名を記入してください。

高校コードは下記URLを参照し記入してください。

【URL】 <https://www.komazawa-u.ac.jp/visitor-prospective/>

高校卒業年は西暦で記入してください。卒業月の数字が1ケタの場合はその数字の前に0を記入してください。

外国、指定、検定の□は該当者のみ黒くぬりつぶしてください。

高校課程、高校科別は該当する□を黒くぬりつぶしてください。

⑧合否通知先

i. 郵便番号

合否通知先郵便番号を記入してください。

郵便番号は区分のデータとなるので正確に記入してください。

ii. 電話番号

合否通知先電話番号を左詰めで記入してください。

iii. 住所（漢字）

合否通知先住所を記入してください。

この欄の住所をOCR（機械）で読み取り、受験票ならびに合格通知をお送りしますので、楷書で正確に記入してください。

（注）記入された住所は、合格後の保証人住所となります。

⑨保護者氏名

原則として父母どちらか1人の氏名を記入してください。

戸籍記載どおりに記入してください。

漢字はマス内にできるだけ大きく楷書で正確に記入してください。

カタカナで濁音、半濁音を伴う場合は2マスを使用して記入してください。

⑩写真

カラー写真（縦4cm×横3cm、上半身正面脱帽無背景で3か月以内に撮影したもの）を写真貼付枠内に同封の「写真用両面シール」を使用し貼付してください。写真の裏面には必ず氏名、生年月日を記入してください。受験時に眼鏡を着用する場合は、必ず眼鏡をかけた写真を使用してください。

（注）顔の部分が小さく写っているものや画像が不鮮明で顔の確認ができてにくい場合、再提出していただくことがあります。

⑪検定料金額

黒のボールペンを使用し、入学検定料金額（下記参照）を記入してください。

自己推薦（総合評価型）	35,000円
自己推薦（特性評価型）※第1次試験	10,000円

⑫緊急連絡先

携帯電話等日中連絡のつく電話番号とその続柄を記入してください。

出願の内容等を確認することがありますので、それに答えられる方の連絡先（本人携帯電話が望ましい）を記入してください。また、合否通知先電話番号とはできるだけ別の番号を記入してください。

⑬入学検定料振込依頼書等（B票・C票・D票）

B票・C票は黒のボールペンを使用し、枠内に楷書でていねいに記入してください。

振込依頼年月日、志願者氏名（カタカナ・漢字）、住所、電話番号、金額をもれなく記入してください。

D票は黒のボールペンを使用し、⑪検定料金額にもとづき、志願する入試欄を必ずチェックしてください。

◎交通案内

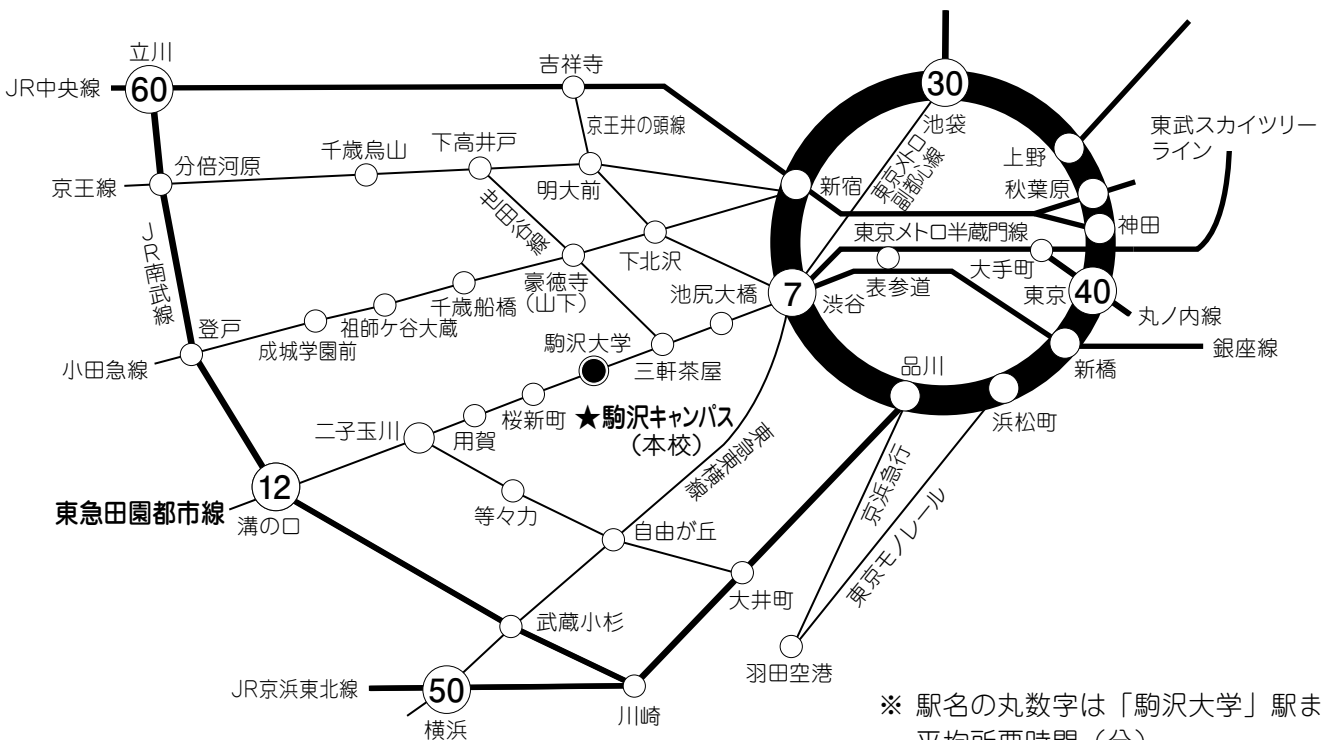

- ※ 駅名の丸数字は「駒沢大学」駅までの平均所要時間(分)
- 「駒沢大学」駅から大学まで徒歩10分
- ※ 東急田園都市線は、東京メトロ半蔵門線・東武スカイツリーラインと相互乗入れをしています。

駒沢キャンパスへのアクセス

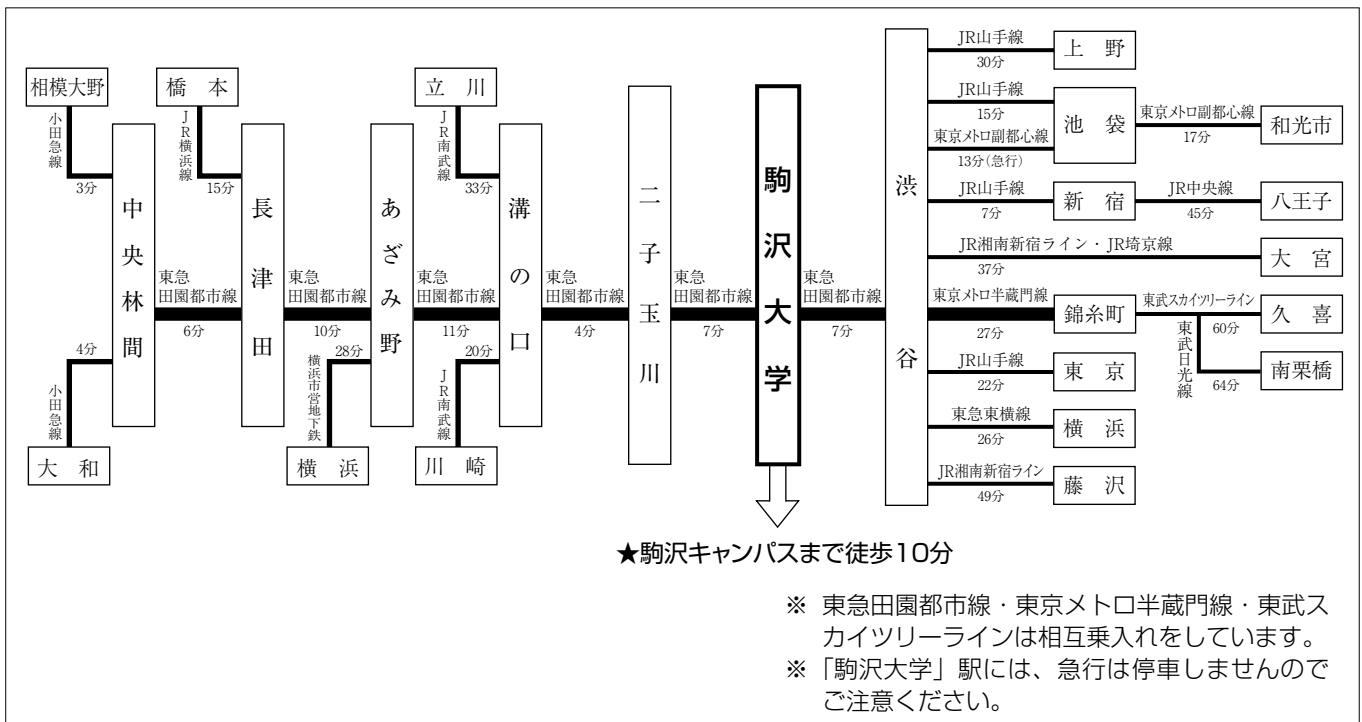

駒沢キャンパス(世田谷区駒沢1-23-1 ☎(03)3418-9109(入学センター入試課:試験当日の問い合わせ先))

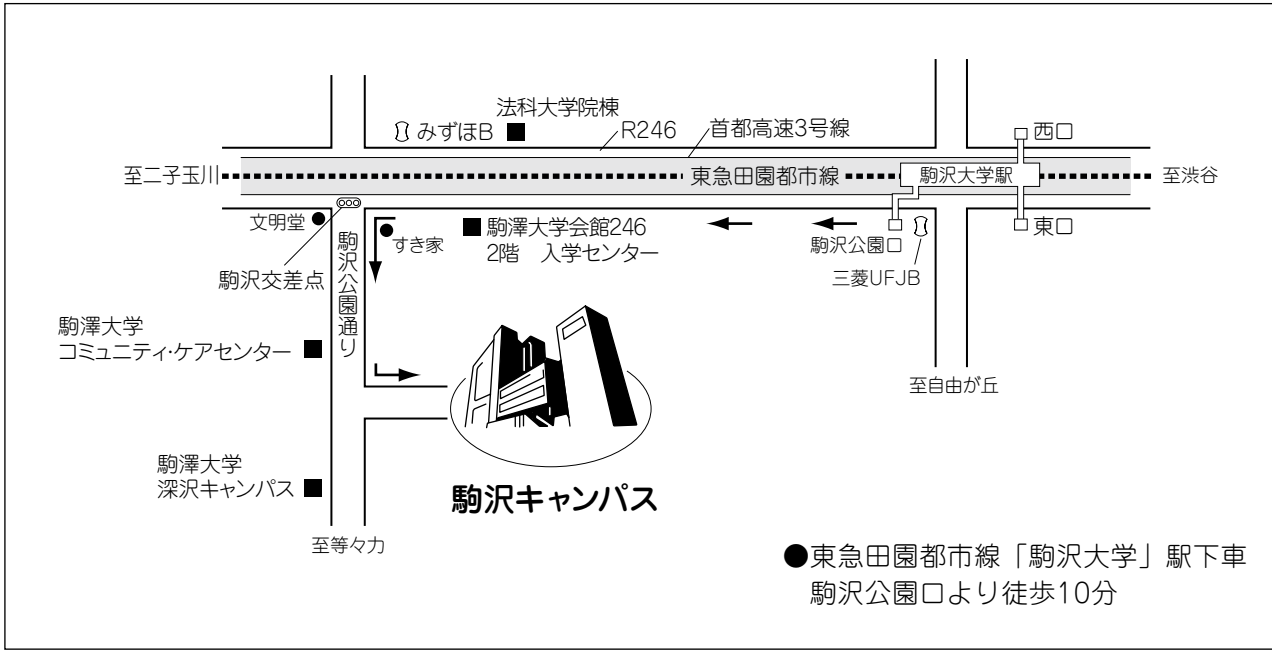

駒沢キャンパス配置図

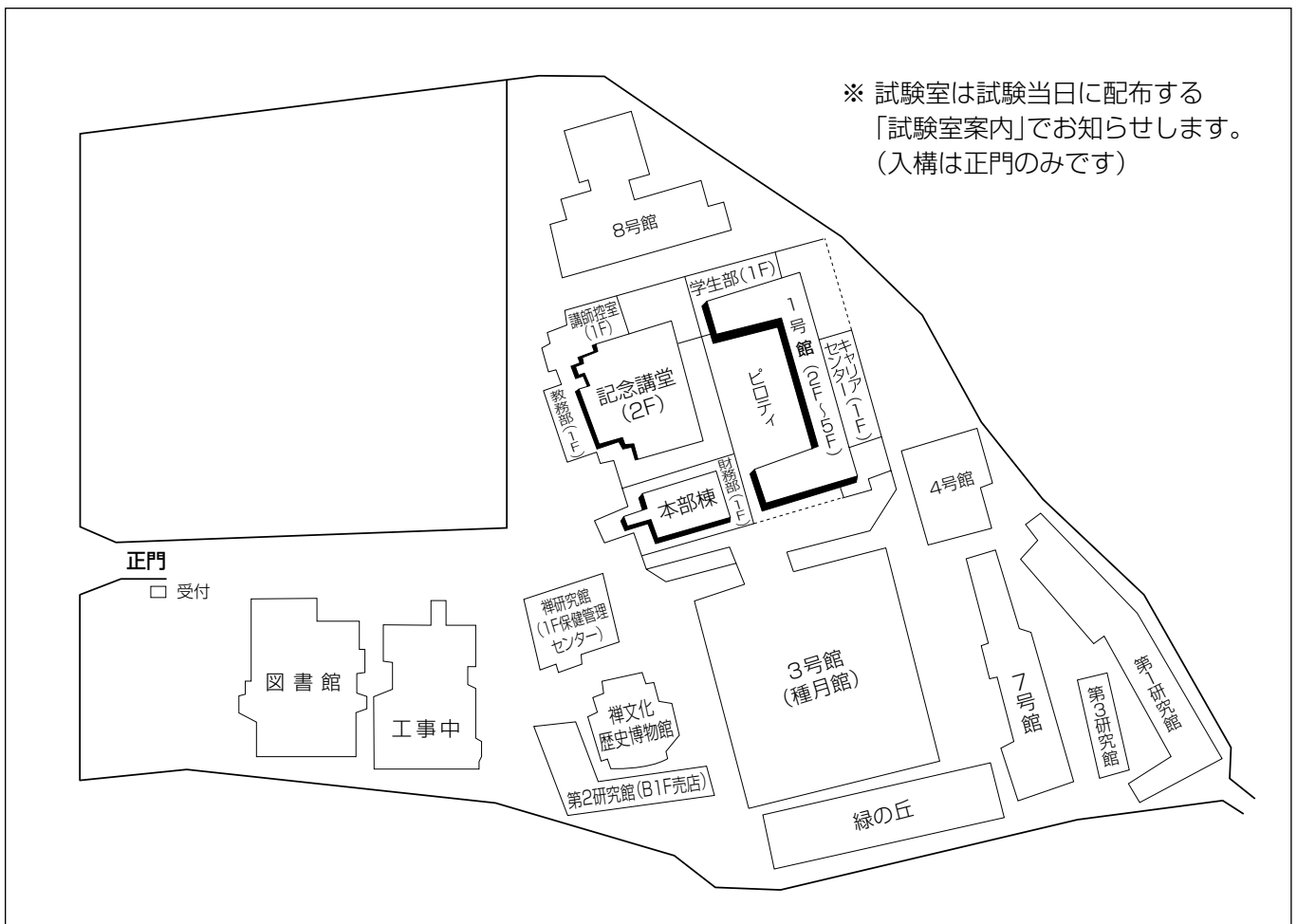

駒 澤 大 学

〒154-8525 東京都世田谷区駒沢1-23-1
☎(03)3418-9048(入学センター入試広報課)